Psalterium kráľovnej Mary - angl. Psalter of Queen Mary, Queen Mary Psalter; anglický žaltár zo 14.st., pomenovaný po kráľovnej Márii I. Anglickej, ktorá ho získala v roku 1553; je známy pre svoju krásu a honosnosť ilustrácií a bol označený za jeden z najviac ilustrovaný žaltár v západnej Európe; bol vyrobené 1310-1320 jediným pisárom a súčasne iluminátorom, ktorý je teraz známy ako Majster kráľovnej Márie (angl. Queen Mary Master); rukopis pravdepodobne vznikol v Londýne a bol zrejme určený pre Isabellu Francúzsku, kráľovnú Edwarda II Anglického, aj keď neexistuje žiadna zhoda ohľadne tohto tvrdenia; ďalších dvesto rokov história spisu nie je známa; poznámka rukou zo 16.st. ukazuje, že to bol vo vlastníctve grófa z Rutland, ktorým bol zrejme Henry Manners; ako protestant bol uväznený v máji 1553, čo môže vysvetliť, prečo bol žaltár v držaní kráľovnej Márie; druhá poznámka v latinčine udáva, že žaltár bol zhabaný colníkovi Baldwinovi Smithovi, a tak zostal v Anglicku; zostal v majetku kráľovnej Márie a jej nástupcov až do roku 1757, kedy ho Georg II daroval Starej kráľovskej knižnici a potom prišiel do britského múzea; pozri *liturgické knihy, dielo literárne, iluminované rukopisy 14.st.*

https://en.wikipedia.org/wiki/Queen_Mary_Psalter

http://translate.google.sk/translate?hl=sk&sl=cs&u=http://cs.wikipedia.org/wiki/Marie_de_Bohun&prev=/search%3Fq%3D%25C5%25BEalt%25C3%25A1r%2Bkr%25C3%25A1%25C4%25BEovnej%2BMary%26rlz%3D1C1TEUA_enSK466SK466

http://commons.wikimedia.org/wiki/Category:Queen_Mary_Psalter
http://www.bl.uk/catalogues/illuminatedmanuscripts/record.asp?MSID=6467

https://www.google.sk/search?q=Queen+Mary+Psalter&espv=2&biw=1852&bih=995&tbm=isch&tbo=u&source=univ&sa=X&ved=0ahUKEwiPmqy1_sDLAhXrCHMKHfO7DKsQsAQIOA

Margita vystupuje z draka (Psalterium kráľovnej Mary, 3.štvrtrok 14.st.)

Majster kráľovnej Márie: Iniciála B (Žaltár kráľovnej Mary, 1310-1320)

Majster kráľovnej Márie: Kráľ Dávid pri hre na zvonkohru (Žaltár kráľovnej Mary, 1310-1320)

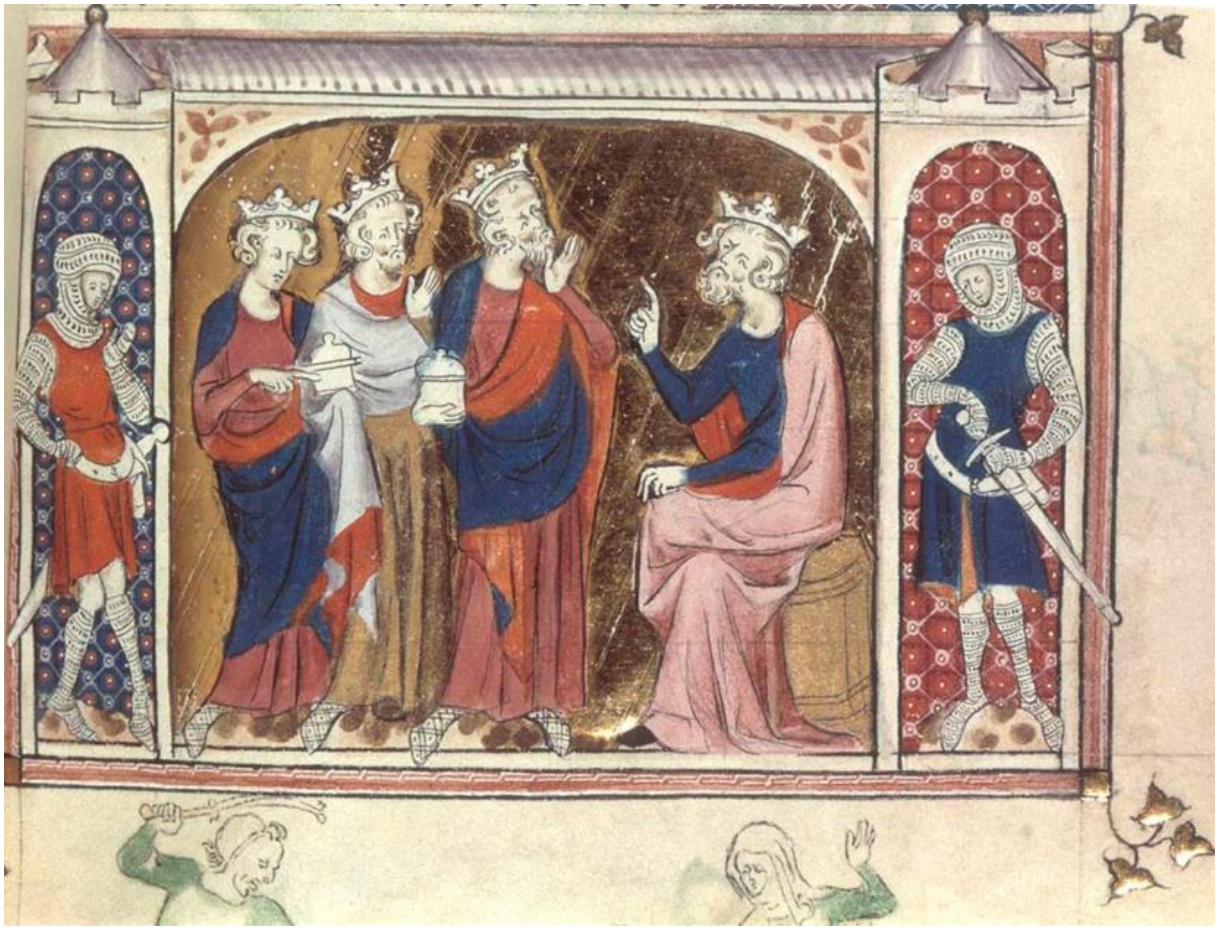

Majster kráľovnej Márie: Mágovia pred Herodesom (Žaltár kráľovnej Mary, 1310-1320)

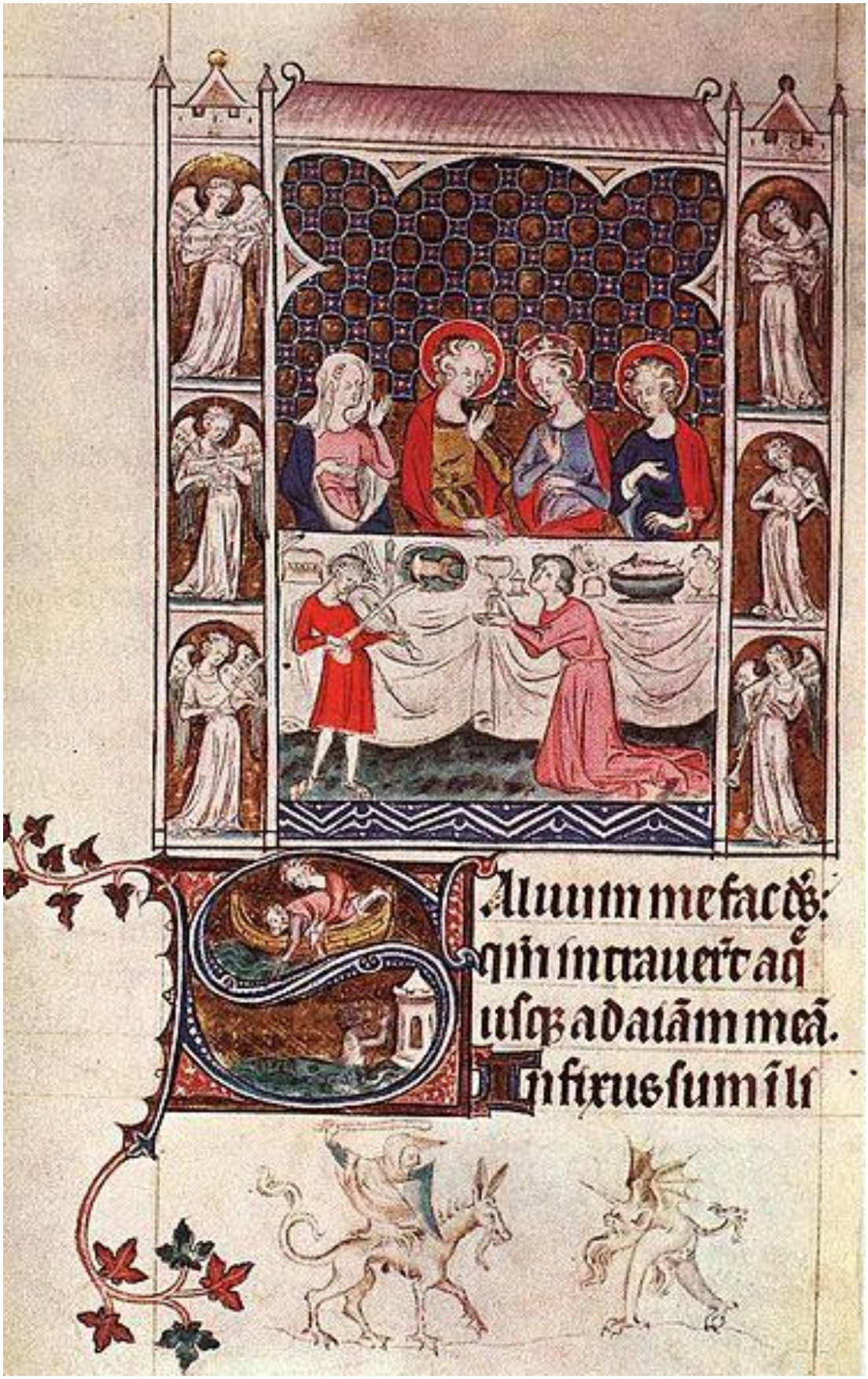

Majster kráľovnej Márie: Titulná stránka (Žaltár kráľovnej Mary, 1310-1320)

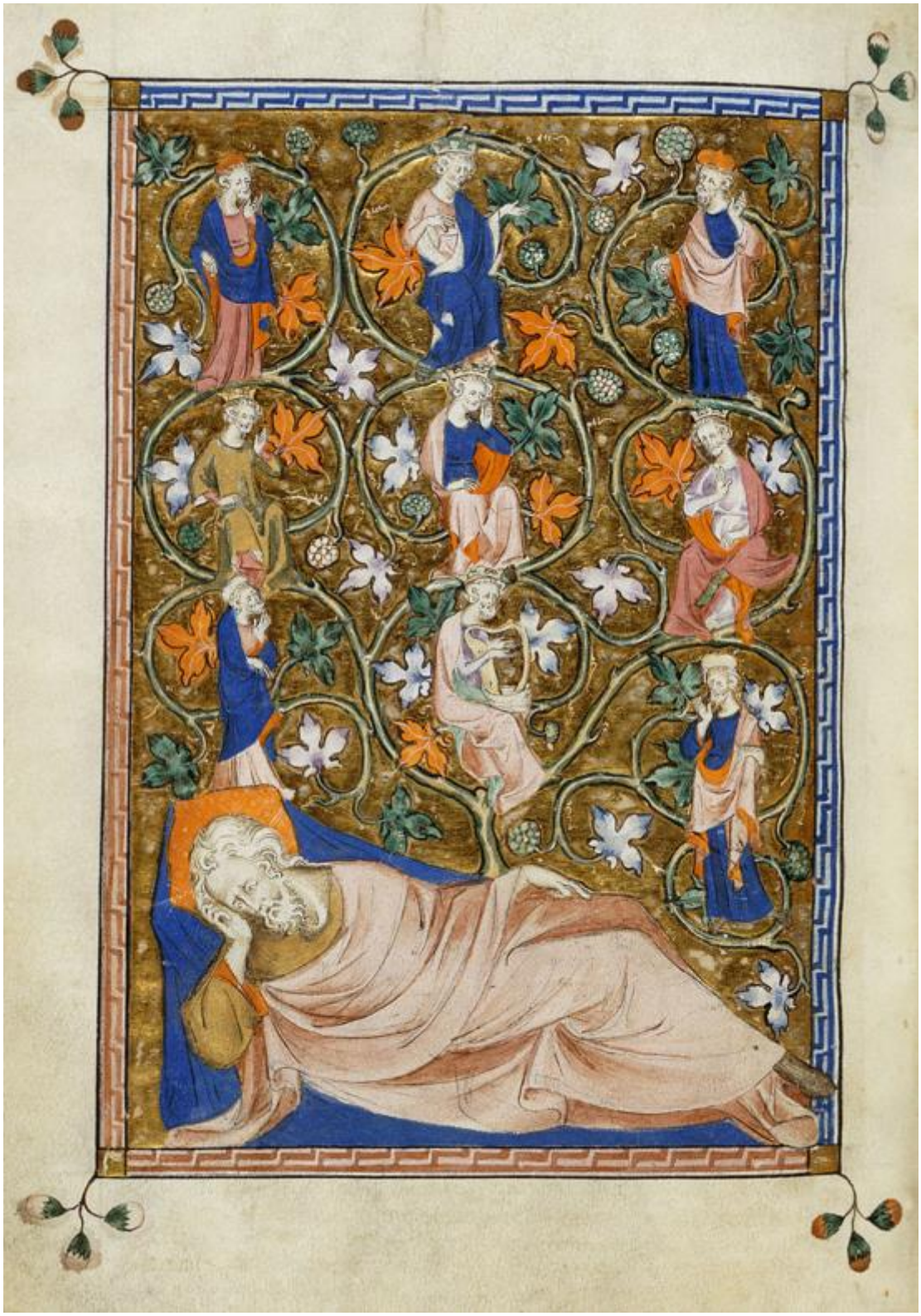

Majster kráľovnej Márie: Strom Jesse (Žaltár kráľovnej Mary, 1310-1320)

Majster kráľovnej Márie: Narodenie (Žaltár kráľovnej Mary, 1310-1320)

Majster kráľovnej Márie: Apoštoli a proroci (paralelizmus, Žaltár kráľovnej Mary, 1310-1320)

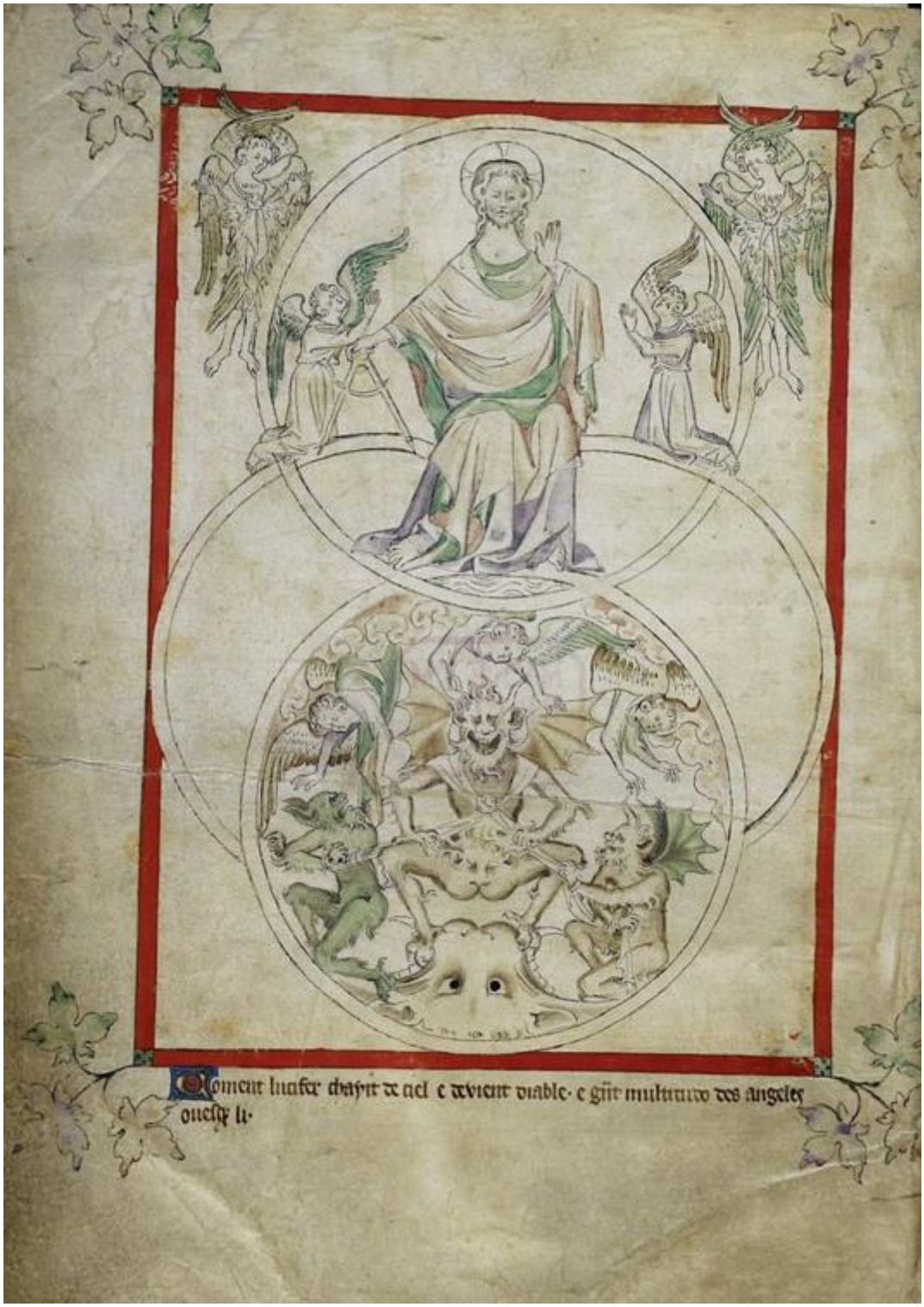

Majster kráľovnej Márie: Boh a Lucifer (Boh Otec tvorca vesmíru, Žaltár kráľovnej Mary, 1310-1320)

Majster kráľovnej Márie: Pasenie svíň v lese. Úroda žaluďov (Žaltár kráľovnej Mary, 1310-1320)

Majster kráľovnej Márie: Pán a nevoľníci (Žaltár kráľovnej Mary, 1310-1320)

Majster kráľovnej Márie: Ženy s fretkami pri love na králikov (Žaltár kráľovnej Mary, 1310-1320)

Majster kráľovnej Márie: Lev a jednorožec (Žaltár kráľovnej Mary, bestiár, 1310-1320)

Majster kráľovnej Márie: Antilopa (Žaltár kráľovnej Mary, bestiár, 1310-1320)

Majster kráľovnej Márie: Bobor okusujúci si semenníky (Žaltár kráľovnej Mary, bestiár, 1310-1320)

Majster kráľovnej Márie: Bobor ukazuje lovcovi, že nemá semenníky (Žaltár kráľovnej Mary, bestiár, 1310-1320)

Majster kráľovnej Márie: Muž prenasledujúci netopiera (Žaltár kráľovnej Mary, bestiár, 1310-1320)

Majster kráľovnej Márie: Dvaja muži naháňajú netopiera (Žaltár kráľovnej Mary, bestiár, 1310-1320)

Majster kráľovnej Márie: Leopard spí tri dni po hodovaní (Žaltár kráľovnej Mary, bestiár, 1310-1320)

Majster kráľovnej Márie: Leopard priťahuje šelmy svojím sladkým dychom (Žaltár kráľovnej Mary, bestiár, 1310-1320)

Majster kráľovnej Márie: Mravce v mravenisku (Žaltár kráľovnej Mary, bestiár, 1310-1320)

Majster kráľovnej Márie: Etiópske mravce bránia zlato v mravenisku (Žaltár kráľovnej Mary, bestiár, 1310-1320)

Majster kráľovnej Márie: Opica napodobňuje ľudí a navlieka si topánky (Žaltár kráľovnej Mary, bestiár, 1310-1320)

Majster kráľovnej Márie: Opica prchá pred poľovníkom s dvoma mláďatami (Žaltár kráľovnej Mary, bestiár, 1310-1320)

Majster kráľovnej Márie: Zajatá opica sa stáva milenkou muža (Žaltár kráľovnej Mary, bestiár, 1310-1320)

Majster kráľovnej Márie: Aspis si zapcháva uši pred zaklínačmi (Žaltár kráľovnej Mary, bestiár, zač.14.st.)

Majster kráľovnej Márie: Aspis stráži strom balzamovník ukolísaný hudbou zaklínačov (Žaltár kráľovnej Mary, bestiár, zač.14.st.)

Psalterium Ingeborg - iluminovaný žaltár z neskorého 12.st.; bol vytvorený asi 1195 v severnom Francúzsku pre Ingeborg Dánsku, manželku kráľa Filipa II Francúzskeho; nie je známe, kto bol zadávateľom, buď Stephen Tournai alebo Eleanor Vernandois, grófka Beaumont-sur-Oise; jedná sa o jeden z najvýznamnejších prežívajúcich príkladov ranej gotickej knižnej maľby; rukopis bol modlitebnou knihou pre súkromné bohoslužby a obsahuje kalendár, 150 *žalmov* v latinčine a navyše ďalšie liturgické texty; text je napísaný ranogotickým písmom; pozri *christologický cyklus, gotické písmo*

http://en.wikipedia.org/wiki/Ingeborg_Psalter
http://www.facsimilefinder.com/facsimile/145/ingeborg-psalter

http://translate.google.sk/translate?hl=sk&sl=en&u=http://www.library.arizona.edu/exhibits/illuman/12_05.html&prev=/search%3Fq%3DNoyon%2BPsalter%26espv%3D210%26es_sm%3D93
http://www.getty.edu/art/gettyguide/artObjectDetails?artobj=113693

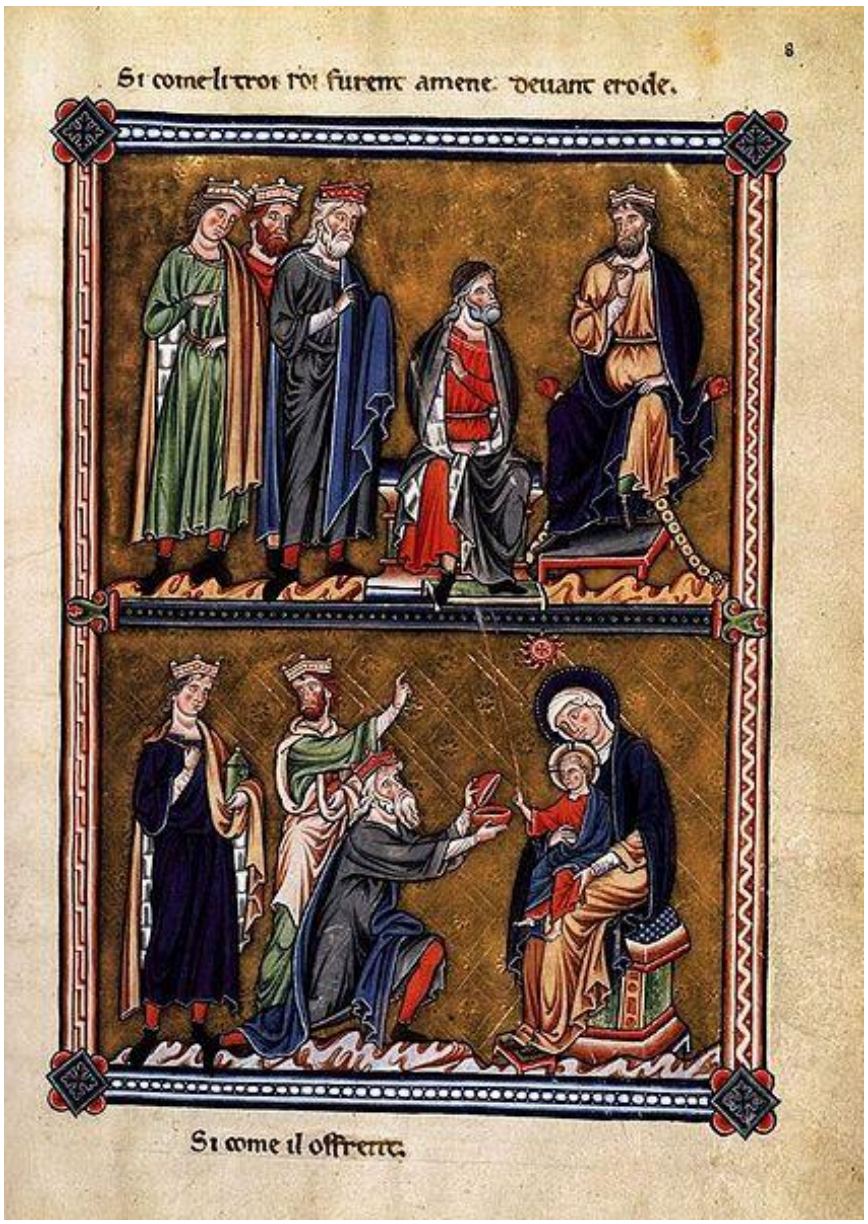

Herodes a traja mudrci. Klaňanie troch kráľov (Psalterium Ingeborg, 12.st.)

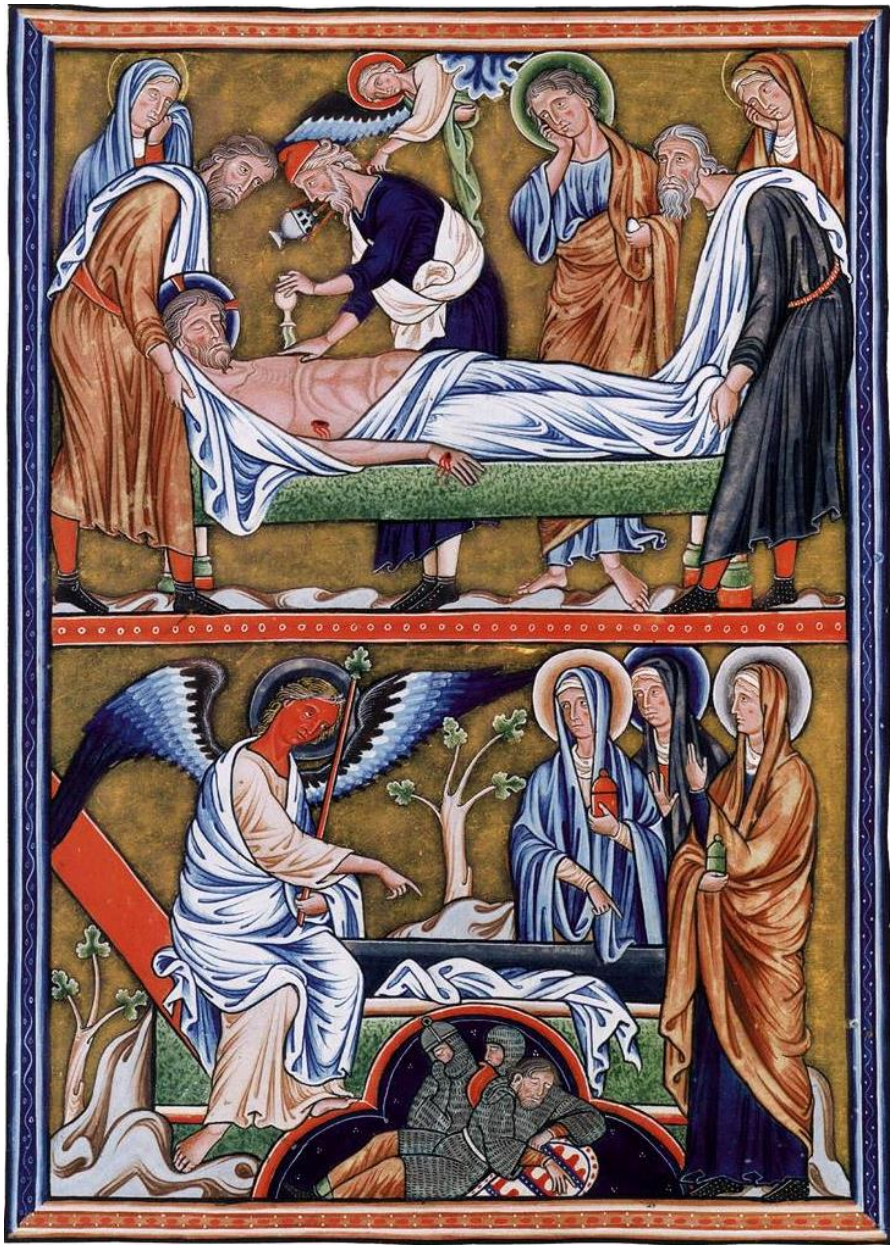

Ukladanie do hrobu. Zmŕtvychvstanie Krista (Psalterium Ingebeorg, 12.st.)

Turíce (Psalterium Ingebeorg, 12.st.)

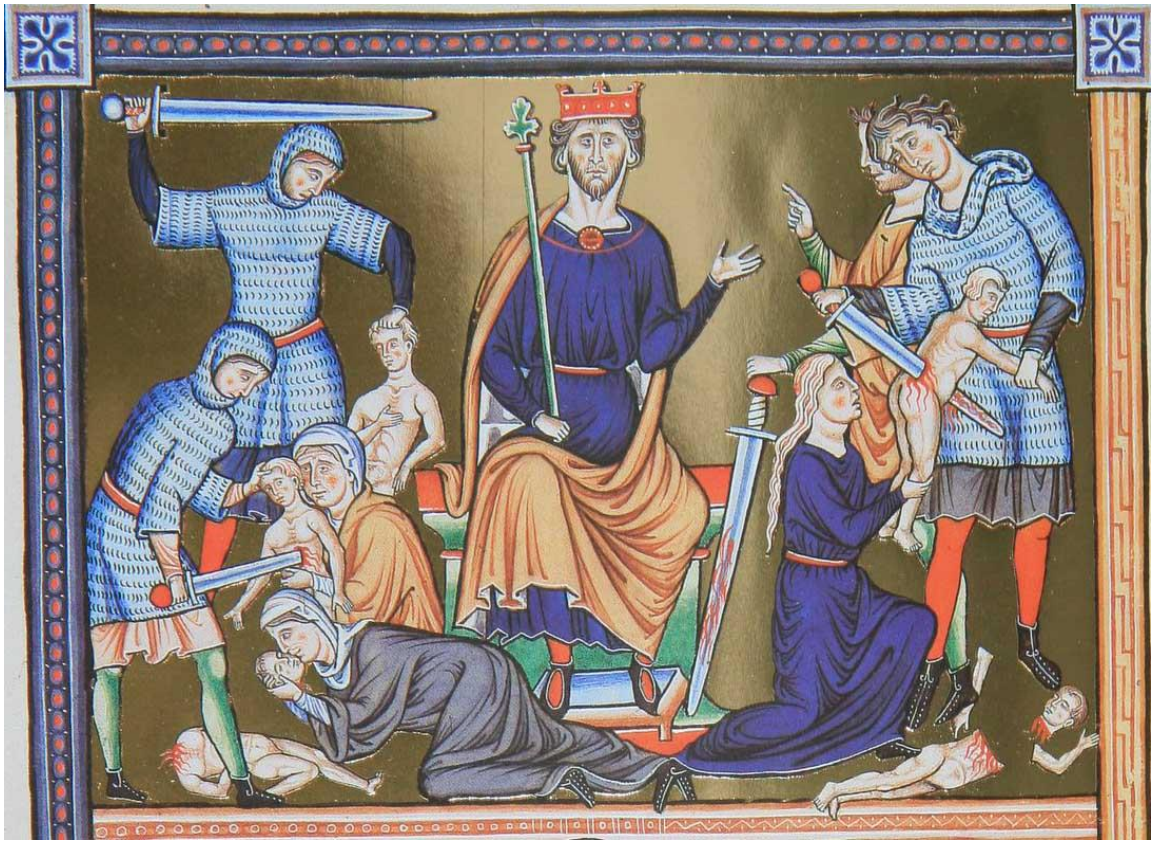

Vraždenie neviniatok (Psalterium Ingeborg, 12.st.)

Zbožné ženy pri hrobe. Noli me tangere (Psalterium Ingeborg, 12.st.)

Psaltérium mníchovské - ***Mníchovské psaltérium***

Psalterium svätého Ľudovíta - franc. Psautier de Saint Louis; iluminovaný rukopis z parížskej iluminátorskej dielne, ktorý zrejme patril do súkromného majetku *kráľa Ľudovíta IX.*; obsahuje 260 pergamenových listov a je bohato iluminovanou celkom 78 celostránkovými miniatúrami a 8 figurálnymi iniciálami, ktoré sprevádza starozákonné texty; iluminácia sú bohato zlátené a použité farby sú dávané do súvislosti s Ľudovítovou stavbou Sainte-Chapelle; predpokladá sa, že psalterium vzniklo v rokoch 1260 až 1270 a že ho kráľ Ľudovít skutočne využíval pri svojich súkromných modlitbách a náboženských meditáciách; druhým variantom je názor odborníkov z posledných rokov, že rukopis vznikol až v súvislosti so sobášom Ľudovítovho syna Filipa s Máriou Brabantskou, teda okolo roku 1274; nemožno zamieňať s Leiden St Louis psalterium, pôvodne vyrobené pre Geoffrey Plantageneta, arcibiskupa z Yorku, pravdepodobne v severnom Anglicku v 1190

http://commons.wikimedia.org/wiki/Category:Leiden_Saint_Louis_Psalter
http://commons.wikimedia.org/wiki/Category:St_Louis_Psalter
https://en.wikipedia.org/wiki/Psalter_of_Saint_Louis

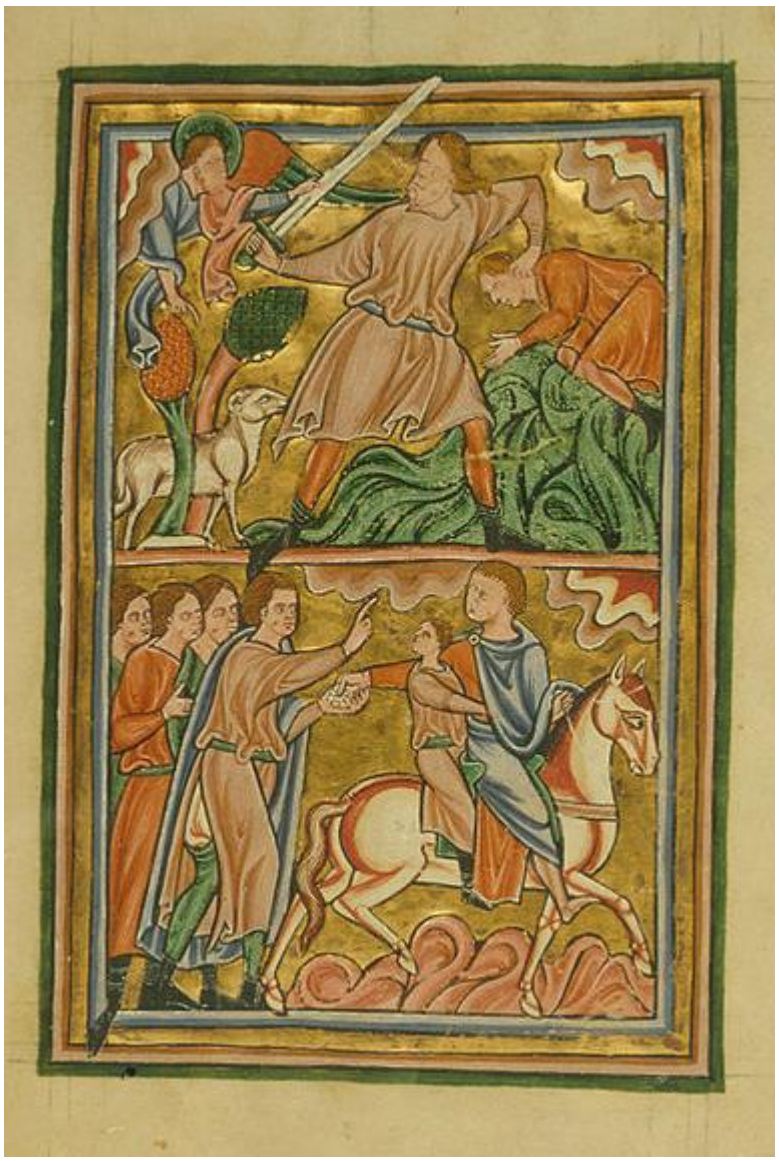

Anjel zastaví Abrahámovu obeť Izáka, Jozef predaný bratmi a vzatý do Egypta (iluminácia z Psaltéria svätého Ľudovíta, 1253-1270)

Vyhnanie Adama a Evy z rajskej záhrady. Adam a Eva po páde (iluminácia z Psaltéria svätého Ľudovíta, 1253-1270)

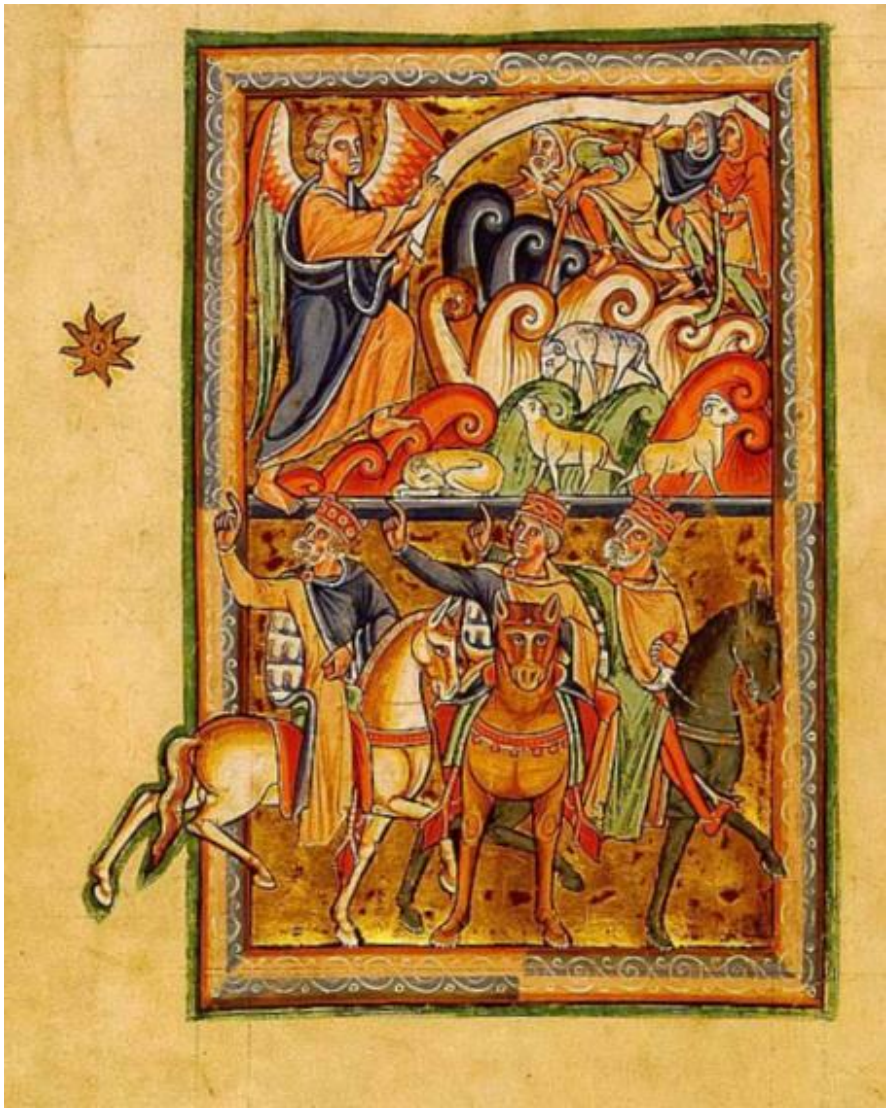

Zvestovanie pastierom, Putovanie mudrcov za betlehemskou hviezdou (iluminácia z Psaltéria svätého Ľudovíta, 1253-1270)

Ježiš a pútnici emauzskí (iluminácia z Psaltéria svätého Ľudovíta, 1253-1270)

Kristus na tróne (pletenec, iluminácia z Psaltéria svätého Ľudovíta, 1253-1270)

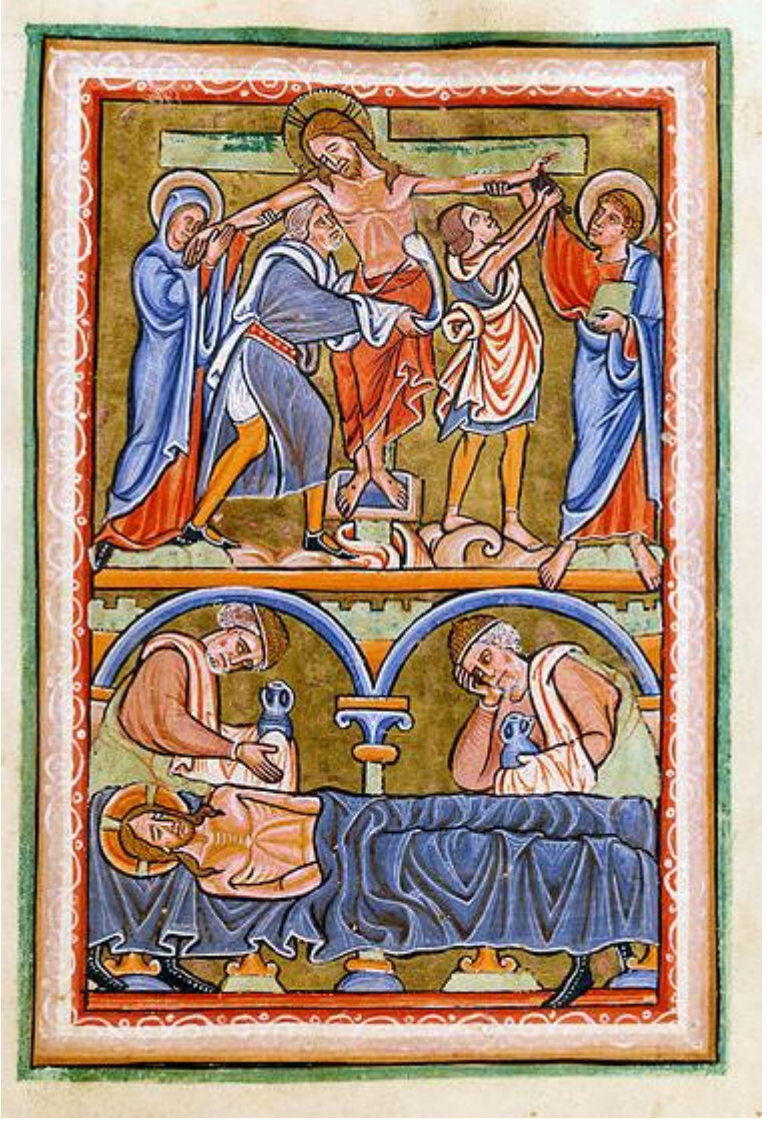

Snímanie z kríža, Pohreb Krista (iluminácia z Psaltéria svätého Ľudovíta, 1253-1270)

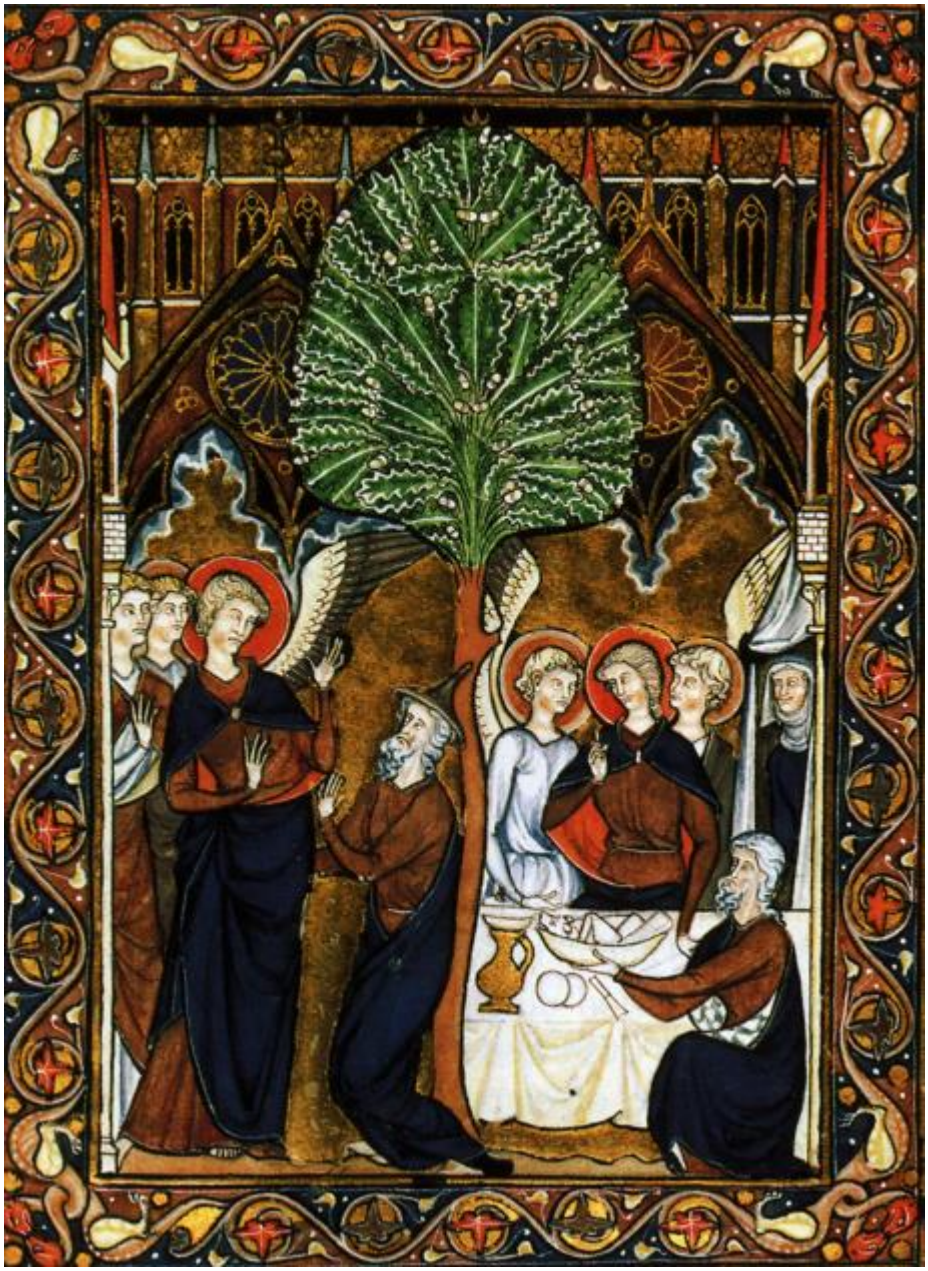

Abrahám a traja anjeli (iluminácia z Psaltéria svätého Ľudovíta, 1253-1270)

Skaza Sodomy (iluminácia z Psaltéria svätého Ľudovíta, 1253-1270)

Jákobov rebrík (iluminácia z Psaltéria svätého Ľudovíta, 1253-1270)

Balaam a jeho oslica (iluminácia z Psalteria svätého Ľudovíta, 1260-1270)

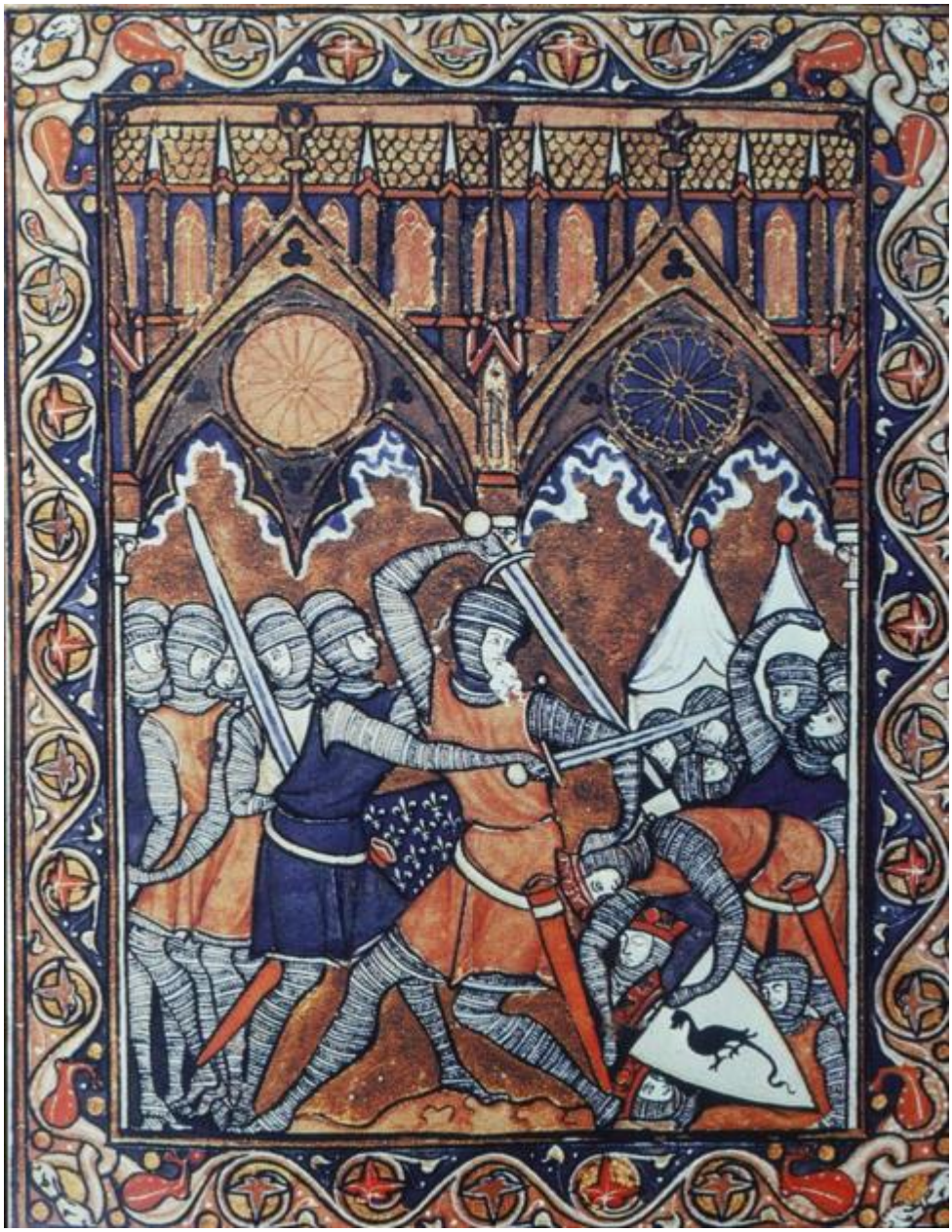

Bitka Abraháma so štyrmi kráľmi (iluminácia z Psalteria svätého Ľudovíta, 1260-1270)

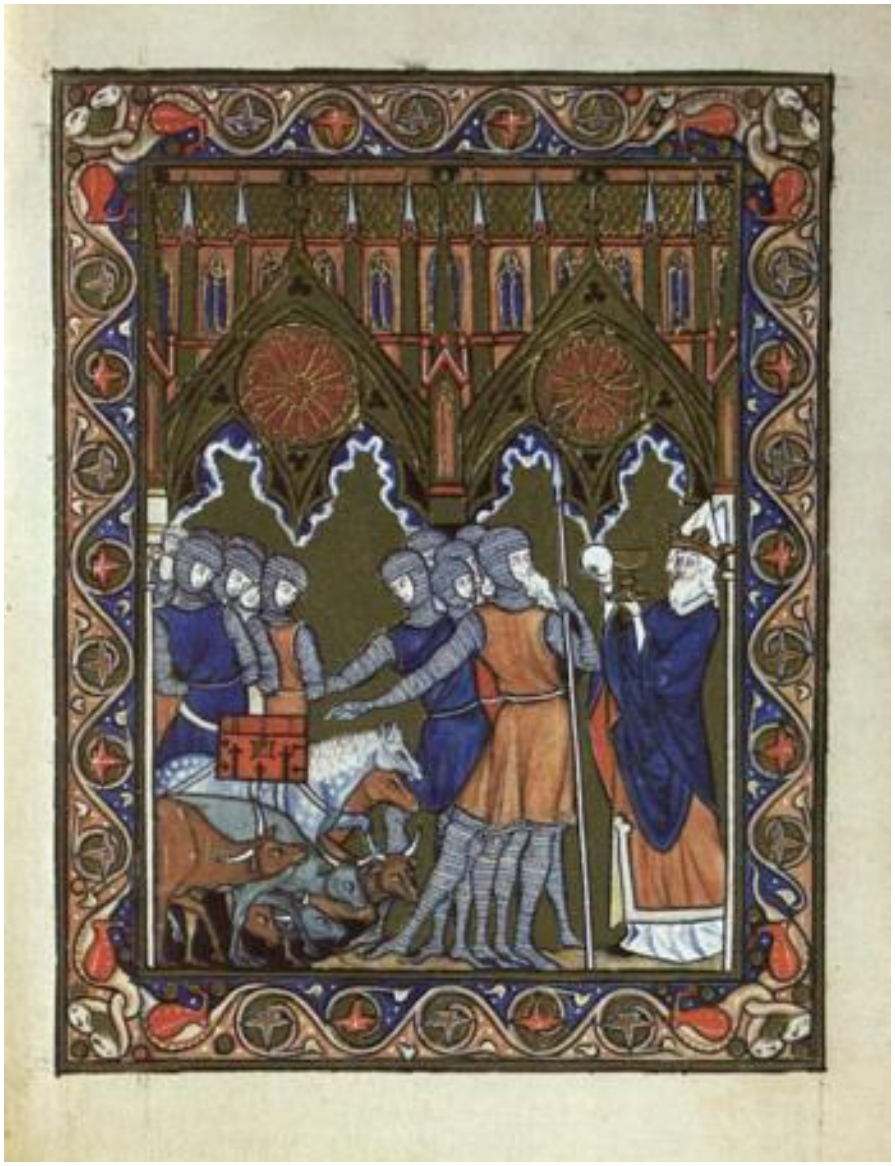

Abrahám a Melchisedech po bitke (iluminácia z Psaltéria svätého Ľudovíta, 1253-1270)

Dobývanie Jericha (iluminácia z Psaltéria svätého Ľudovíta, 1253-1270)

Iniciála B (pletenec, Psaltérium sv. Ľudovíta, Francúzsko, 1190-1200)

Psalterium opátstva Ramsey - angl. Ramsey_abbey_psalter; iluminovaný rukopis zo 14.st.; bol určený ako dar pre Johna de Sawtry, opáta v Ramsey, približne 1310; rukopis obsahoval štandardné typy ilustrácií anglických novogotických žaltárov; pozostával pôvodne desiatich ilustrovaných iniciál,

z ktorých sa deväť zachovalo, a sériu celostránkových miniatúr s námetmi zo Starého a Nového zákona; na konci tohto cyklu je jedinečná sekvencia miniatúr z histórie opátstva Ramsey: scény vzniku opátstva, obetvosť jeho dobrodincov a epizódy zo života patrónov; pozri *iluminované rukopisy 14.st.*

http://www.ramseyabbey.co.uk/ramsey_abbey_psalter.html
http://libraries.slu.edu/digital/manuscripta08/other.html

Thomas Becket zavraždený pred hlavným oltárom (miniatúra žaltára opátstva Ramsey, 1300-1310)

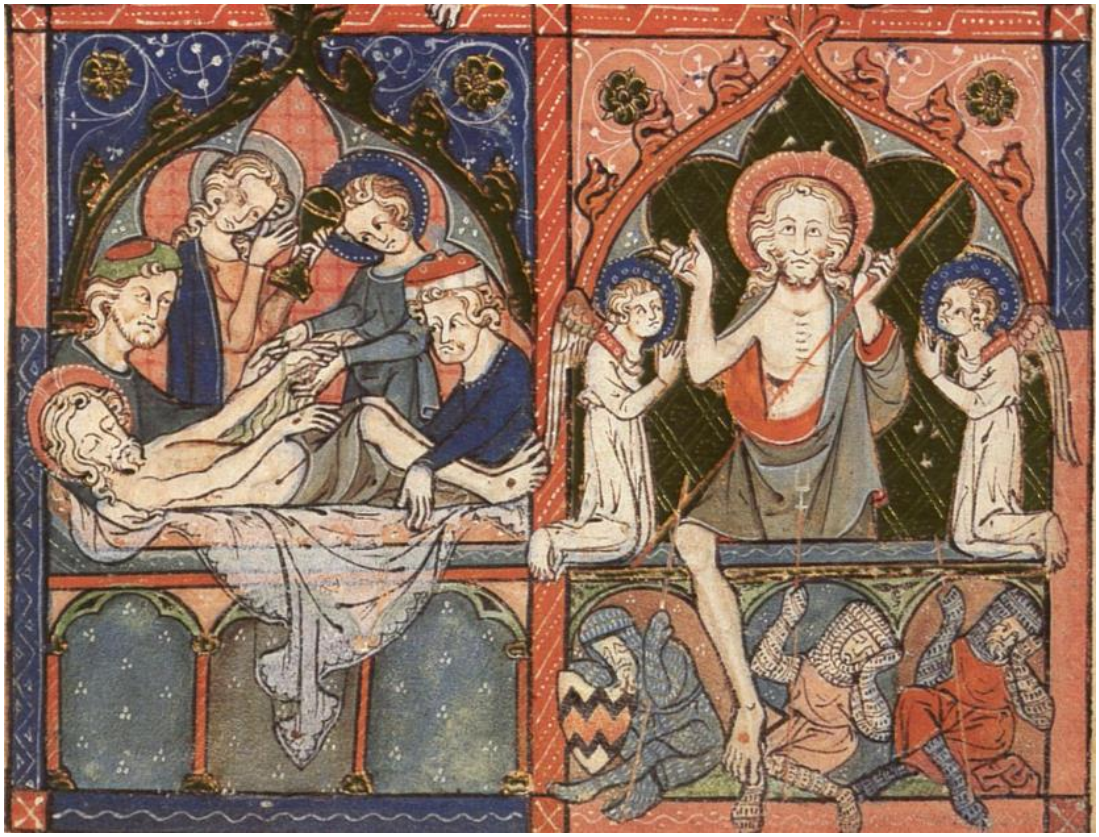

Pohreb Ježiša a Vzkriesenie (miniatúra žaltára opátstva Ramsey, 1300-1310)

Ježiš medzi učencami, Judášov bozk (miniatúra žaltára opátstva Ramsey, 1300-1310)

Bičovanie, Nesenie kríža (miniatúra žaltára opátstva Ramsey, 1300-1310)

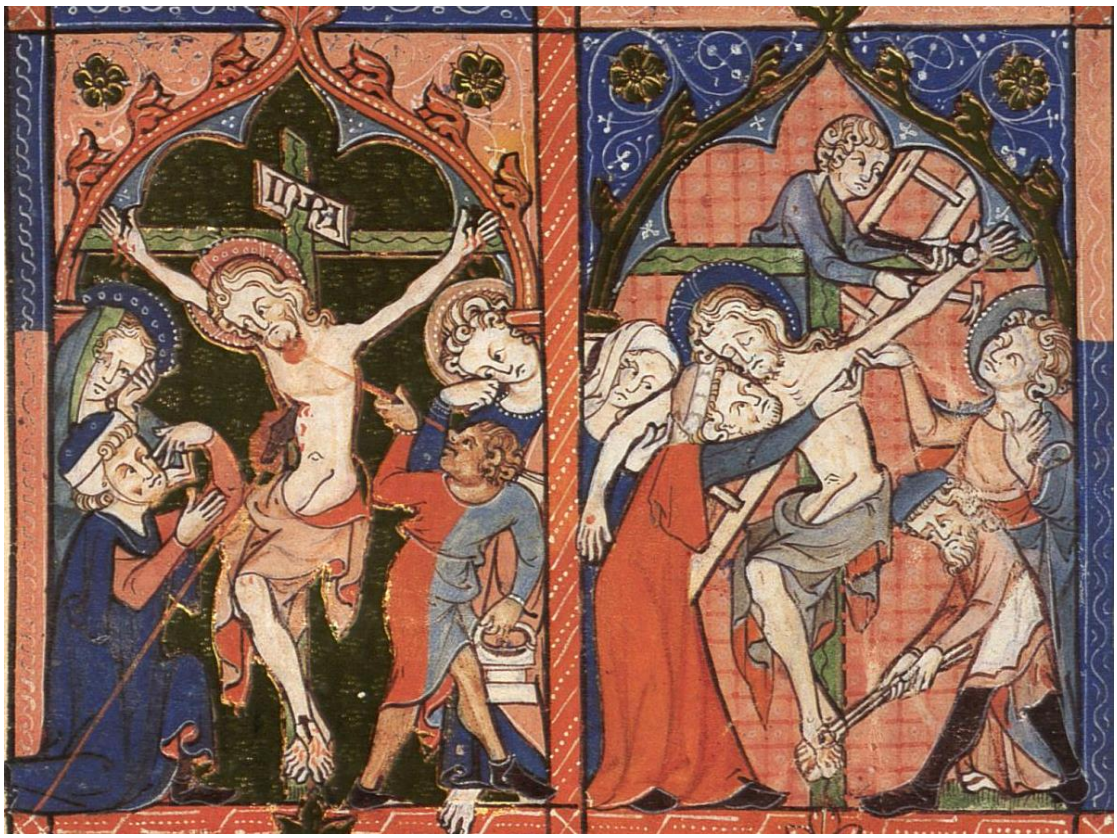

Ukrižovanie, Snímanie z kríža (miniatúra žaltára opátstva Ramsey, 1300-1310)

Pohreb, Zmŕtvychvstanie (miniatúra žaltára opátstva Ramsey, 1300-1310)

Psalterium Oswalda - angl. Psalter of Oswald alebo Ramsey Psalter; iluminovaný rukopis z 10.st., vyrobený medzi rokmi 980-1000; jeho výzdoba a scenár naznačujú, že bol vyrobený vo Winchesteru, ale navrhnutý pre niektoré liturgické funkcie benediktínskeho kláštora v Ramsey, alebo pre osobnú potrebu zakladateľa Ramseyského kláštora, sv. Oswalda; čas písania bol pravdepodobne pred Oswaldou smrťou v roku 992; Ramsey bol jediný kláštor zasvätený tomuto svätcovi; výzdoba ukazuje silný kontinentálne vplyv, vrátane slávnej farebnej kresby Ukrižovania v štýle *Utrechtského žaltára*; predpokladá sa, že mnísi z Ramsey prví vyrábali iluminované *kapitály*; pozri *iluminované rukopisy 10.st., Oswald Worcester*

http://en.wikipedia.org/wiki/Ramsey_Psalter
http://de.wikipedia.org/wiki/Ramsey-Psalter

https://www.google.sk/search?q=Ramsey+Psalter&espv=2&biw=1852&bih=995&tbm=isch&tbo=u&source=univ&sa=X&ved=0ahUKEwjAj7bNgcHLAhXIB5oKHbszCL4QsAQIGQ

Ukrižovanie (miniatúra žaltára Ramsey, 975-1000)

Iniciála B. Incipit Beatus (miniatúra žaltára Ramsey, 975-1000)

Psalterium Utrecht - ***Utrechtský žaltár***
Psalterium Winchester - ***Winchesterský žaltár***